

# A manos labradoras toda la tierra del Gobierno

**Gobernador anuncia que entregará la tierra cultivable a los agricultores del País**

Antonio R. Gómez  
antonio.gomez@elnuevodia.com

El Gobierno de Puerto Rico distribuirá entre agricultores del País todas las tierras cultivables que están en su poder, en un proceso que deberá completarse este próximo verano.

La información la adelantó a El Nuevo Día el gobernador Alejandro García Padilla, en el marco de la celebración de la Semana de la Tierra, que comienza este domingo 1 de mayo.

"Para este verano vamos a haber comprometido el 100% de todas las tierras en manos del Gobierno que, están hábiles para cultivo. No va a haber ninguna cuerda de terreno que le pertenezca al Gobierno que sea hábil para cultivo que no esté comprometida para cultivo. Ese anuncio lo vamos a hacer formalmente en la última finca que comprometamos", sostuvo.

El primer ejecutivo aprovechó la celebración para resaltar los logros de

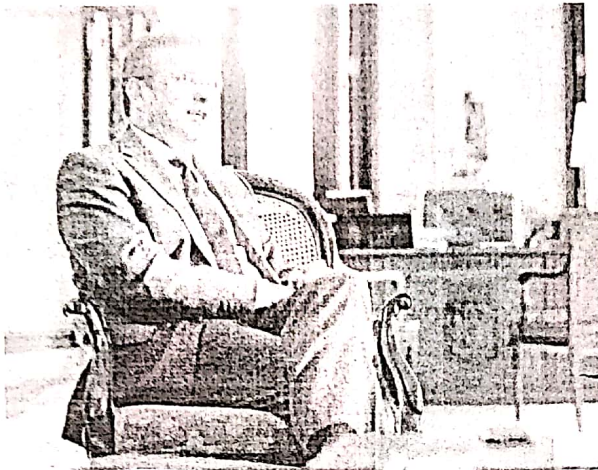

El gobernador Alejandro García Padilla aseguró que la agricultura ya "es parte de la oferta de desarrollo económico" de la Isla.

su administración en la agricultura.

"A mí me da mucho gusto que una de las cosas que el próximo gobernador podrá tomar hecho, es la agricultura como fuente de producción para la seguridad alimentaria del País y para la creación de empleos", dijo.

"Cuando tienes constructores, arquitectos, abogados, médicos, gente de todas las profesiones que están dejando sus profesiones y pasando a ser agricultores porque les es más rentable, quiere decir que la agricultura ha dado un giro positivo para Puerto Rico. Eso no era así, la agricultura la habían dado por muerta. Estaba en estado comatoso", expresó.

Evidencia del cambio, indicó, es que muchos agricultores afirman que no dan abasto para suplir la demanda de sus productos.

"Comenzamos tomando los mercados cautivos del Gobierno, como comedores escolares. En ese mercado de

Puerto Rico se compraba solo el 24% de los productos de la bandeja escolar. Hoy es el 60%, más del doble, que es dinero federal que llega y en vez de dirigirlo a los agricultores de allá, de Estados Unidos o de otros países, va a ir ahora a la cuenta de banco del agricultor puertorriqueño".

Igual referencia hizo sobre los mercados familiares, dirigidos a los beneficiarios del Programa de Asistencia Nutricional (PAN). "Son casi \$38 millones que antes se iban de Puerto Rico".

El gobernador destacó, por otro lado, que varias cadenas de comida rápida en Puerto Rico están comprando sus ensaladas y sus carnes aquí.

"Eso quiere decir que los 'fastfoods' no tienen excusa para comprar los productos de aquí, porque estamos dando productos de calidad, y de manera eficiente", dijo.

Entretanto, la secretaria de Agricul-

tura, Myrna Comas, que acompañó al gobernador en la entrevista, estimó en cerca de 23,000 los empleos en la agricultura.

"Se combina eso con el hecho de que hemos duplicado el número de tierras protegidas y tienes ahora una perspectiva más amplia. Tenemos ahora el 16% de las tierras puertorriqueñas protegidas para conservación. Además, tenemos todas las cuerdas agrícolas del Gobierno disponibles y más terreno privado cultivable siendo cultivado y eso protege más la tierra".

Mencionó, también, el programa de huertos familiares como parte de la política de apoyo al sector. "Es un acercamiento que hacemos de distintos frentes. Educando el paladar de la gente a la misma vez que logramos más producción, recuperando productos como el arroz y la caña".

"Es un cambio de paradigma. La agricultura ha vuelto a estar 'in', como en la época de nuestros abuelos", agregó Comas.

**PRÓXIMO ANUNCIO.** García Padilla adelantó, por otro lado, que pronto habrá un anuncio sobre el proyecto de la caña. "Estamos bastante adelantados ahí. Hoy (ayer) tuvimos una presentación a todos los jefes de las agencias de permisos para que una vez se empiecen a presentar las solicitudes de permisos, los mismos jefes de agencias estén al tanto del proyecto, de lo importante que es para Puerto Rico, no solo para la agricultura, sino para la industria del ron, y que el proceso de permisos pueda ser lo más rápido posible", subrayó.

Comas también aseguró que el anuncio se hará pronto. "Estamos mucho más cerca", dijo.

"La agricultura dejó de verse en estos últimos tres años como un ícono melancólico y nostálgico de nuestra historia, del jibaro y la junta de bueyes tratando de arar en la tierra mojada de

una jalda, (y pasó) a verse como un proceso industrial. La agricultura es un proceso sofisticado, industrializado, que necesita de expertos, de gente que conoce de las mejores técnicas para tener mejores productos de manera más constante", declaró el primer ejecutivo.

"La agricultura se ve ya en mi Gobierno y se ve en Puerto Rico como una fuente de empleo, como parte de la oferta de desarrollo económico del País. Ya es parte de la oferta de desarrollo económico", abundó.

"Es un cambio de visión. Igual que el País necesita la farmacéutica, que necesitamos la fábrica, que necesita de la industria aeroespacial, necesita de la agricultura", sostuvo el gobernador.

La celebración de este año lleva el lema "75 años celebrando la tierra del pueblo", y comenzará el domingo en Utuado con la tradicional Misa Jibara en la Parroquia San Miguel Arcángel.



"Hacemos el lema 75 años celebrando la tierra del pueblo porque el 12 de abril de 1941 se creó la Ley de Tierras"

MYRNA COMAS  
Secretaría Agricultura

## SECTOR AGRÍCOLA

Gobernador destacó el alza de 24% a un 60% en el consumo de productos locales en el Programa de Comedores Escolares.

Reclamó, además, la creación de 7,000 empleos para llevar el sector a unos 23,000 empleos.

Se vendieron ya cerca de \$38 millones en el mercado familiar.