

# Agricultura busca impulsar el cultivo de café

Viveros, nuevas siembras e incentivos están entre las medidas adoptadas

## VIENE DE LA PORTADA DE NEGOCIOS

La secretaria de Agricultura, Myrna Comas Pagán, indicó que si bien el cierre de la cosecha de café en 2014, fue muy bajo se realizan esfuerzos para impulsar el cultivo.

Comas Pagán estimó que la producción fue de unos 60,000 quintales debido al impacto de la sequía y la plaga de la roya.

En 2012 se produjeron 80,000 quintales de café y en 2013 unos 103,000 quintales, informó.

Comas Pagán sostuvo que se podrá seguir el programa de incentivos a los caficultores. Agregó que se han sembrado sobre 6,000 cuerdas de café que tardarán 3 años en producir, y se han contratado 28 viveros para producir semillas.

La secretaria dijo que la venta de café puertorriqueño también se deberá impulsar porque ahora el Departamento de Asuntos al Consumidor (DACO) supervisará que el empaque de café diga el lugar de procedencia del grano.

Según, Comas Pagán, antes de la nueva orden de precios de DACO se habían percatado de dos cosas: que un 80% de las marcas en góndola ya estaban desreguladas; y que los torrefactores no estaban cumpliendo con la fórmula de 60% de café maduro y 40% verde-maduro.

"Los torrefactores empezaron a incluir al café robusta, para abaratar la fórmula", afirmó. Dijo que se ha calculado que del total de café que compran los torrefactores para procesar un 25% es café robusta.

El pasado 15 de julio, DACO puso en vigor una nueva orden de precios para el café. Representantes de la industria interpretaron que como no había una exigencia en la orden para la compra de café local, y por

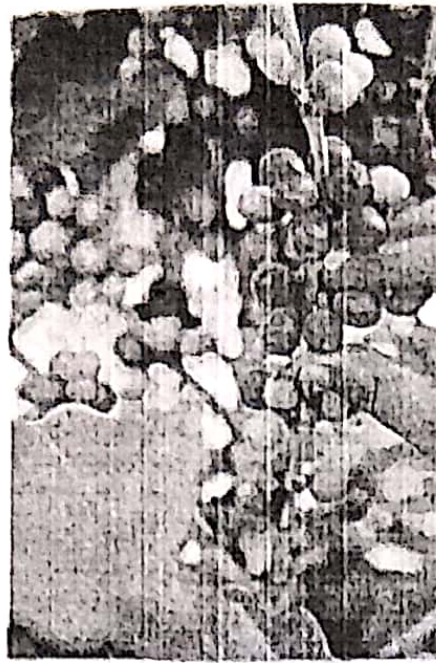

ARCHIVO

Agricultura confirma esfuerzos para impulsar el cultivo.



ser más barato el café importado (semi-tostado), la consecuencia lógica sería que se supliría la demanda con el café más barato que es el importado.

Pero Comas Pagán advirtió que de subir el precio del café a nivel mundial y el café importado (que se vende a través de su agencia) se encarece, la orden de DACO tendría que atemperarse a la realidad económica vigente.

Por otro lado, el pasado miércoles, la empresa Puerto Rico Coffee Roasters aseguró en una carta abierta a los caficultores que seguirá comprando café local a través de su subsidiaria Hacienda Alto Grande.

La carta indica que se va a aumentar "el precio de compra siguiendo las disposiciones de la orden y con expectativas de que esto les permita continuar sembrando, cultivando y cosechando café en Puerto Rico".